



30. ČERVNA 2001

DNY JABLUNKOVSKA V HRÁDKU

První ročník společné kulturně-sportovní akce
podporované z programu Phare CBC

MÍSTO KONÁNÍ: HRÁŠTĚ TJ SOKOL HRÁDEK

PROGRAM:

- | | | |
|-------------|--------------------------------------------------------------------------|--|
| 8:00 hodin | zahájení | |
| 8:05 hodin | pohárový dorostenecký turnaj v kopané (Istebna, Brenná, Bukovec, Hrádek) | |
| 15:00 hodin | seskok parašutistů | |
| 15:10 hodin | vyhlášení vítězů turnaje | |
| 15:20 hodin | slavnostní zahájení | |
| 15:30 hodin | vysvěcení obecního praporu | |
| 16:20 hodin | vystoupení souboru "Mały Koniaków" | |
| 17:00 hodin | vystoupení souboru "Istebna" | |
| 17:40 hodin | dívčí tercet Karvina | |
| 18:30 hodin | skupina "Blaf" | |
| 20:00 hodin | slovácká kapela "Straňanka" - k poslechu i tanci | |

- * ukázky práce lidových umělců z našeho regionu
- * občerstvení zajišťují spolky z Hrádku

Zve jménem sdružení obcí Jablunkovska
OBEC HRÁDEK

Změna programu vyhrazena

VSTUPNÉ 35 Kč

Ročník IV

Číslo 4

Červen 2001

Ohlédnutí za uplynulou sezónou TJ SOKOL Hrádek

Dovolte mi abych jménem TJ Sokol Hrádek zhodnotil fotbalovou sezónu 2000/2001.

Muži vstoupili do jarní soutěže okresního přeboru se ztrátou 2 bodů po velmi tvrdém trestu disciplinární komise. Po vynikajících výkonech soutěž zachránili a dokázali, že mají na víc. Letošní ročník 2001/2002 zahájí přípravu pod vedením nového trenéra. Minulý ročník odtrénoval **Slávek Byrtus** s jediným úkolem zachránit okresní přebor, což splnil a je mu třeba za to poděkovat, taktéž všem hráčům za téměř husarský kousek.

Dorostenci skončili na 8. místě okresní soutěže a dokázali svými výkony, že bude z čeho vybírat pro A mužstvo. Mužstvo vedl zkušenou rukou pan **Jan Kaleta** a předával dorostencům své bohaté fotbalové zkušenosti. Velmi záslužnou práci při mužstvu rovněž odvedli pan **Bronislav Paw** a pan **Bohuslav Branc**, za což jim všem děkuji.

Žáci skončili v okresním přeboru na prvním místě a postupují do krajské soutěže. **Je to největší úspěch od založení fotbalového oddílu v Hrádku** a také důkaz, že se práce s mládeží daří. Největší zásluhu na tomto úspěchu mají trenéři **Czeslav Pašek** a **Jaroslav Kantor**, kteří systematicky a dlouhodobě působí v mužstvu žáků. Svými nároky a příkladem nám vychovávají dobré fotbalisty, kteří vzorně reprezentují naši tělovýchovnou jednotu i naši obec. Chtěl bych jim za tuto práci poděkovat a popřát mnoho úspěchů v krajské soutěži. Naši úspěšní žáci budou slavnostně vyznamenáni u příležitosti nadcházejících „Dnů Jablunkovska“.

Dále působí při TJ přípravné mužstvo žáků, které již dva roky vede pan **Miroslav Klus**. Táto práce s mládeží se nám vyplatila, protože s postupem starších žáků musí automaticky začít hrát mužstvo mladších žáků. Věříme, že se něco z umění kopané naučili a budou dělat radost divákům, rodičům a oddílu. Přeji jim mnoho úspěchu při fotbalových začátcích a radost ze vstřelených gólů.

Vážení spoluobčané a přátelé sportu a zvláště kopané, sami se můžete přesvědčit, že utáhnout a vzorně reprezentovat obec Hrádek a starat se o sportovní areál, který pomalu vzkvétá stojí hodně námahy a nemalé finance. Díky obci a obecnímu zastupitelstvu v čele se starostou **Pavlem Tomčalou** a pár silných sponzorů se to daří. Naše mládež má sportovní stánek, kde se může sportovně a morálně rozvíjet.

Dovolte mi, abych na závěr poděkoval celému výboru TJ Sokol Hrádek s přáním, aby se nám práce dařila a poprosil širokou veřejnost o podporu a pomoc našim sportovcům.

Za TJ Sokol Hrádek - Josef Byrtus
předseda

Usnesení z jednání ZOH č. 3 konaného dne 23. 5. 2001 v 16⁰⁰ hodin v zasedací místnosti OÚ

Zastupitelstvo bere na vědomí:

1. usnesení z jednání rady ze dne 17. 4., 25. 4., 9. 5. 2001
2. kontrolu usnesení ZOH č. 2
3. výsledky kontrolního auditu, provedeného finančním referátem OkÚ
4. záměr obce odkoupení nemovitosti p. Kantora za účelem rozšíření hřbitova a získání 2 bytů a pověřuje starostu projednáním právních úkonů souvisejících s odkoupením nemovitosti p. Kantora
5. nabídku zástupce firmy Nehlsen o nakládání s komunálním odpadem v naší obci
6. informaci starosty o spotřebě elektřiny v obci Hrádek za uplynulé období
7. pokračování ve vypínání veřejného osvětlení v nočních hodinách
8. informaci starosty o akci SOJ Goralii na kole
9. informaci starosty o kontrole zalesnění vykáceného lesa a o dotaci na výsadbu stromků
10. informaci starosty o zajištění dne dětí
11. informaci starosty o Dnech Jablunkovska
12. připomínku p. Starzyka k požárnímu hydrantu nad budovou CB



Zastupitelstvo schválilo:

1. program jednání
2. návrhovou komisi ve složení: p. Borski Robert, p. Otto Dalibor
3. ověřovatele zápisu: p. Starzyk Bronislav, p. Czudek Stanislav
4. rozbor hospodaření obce za rok 2000
5. protokol o skutečnostech zjištěných při přezkumu hospodaření obce Hrádek za rok 2000 - závěr ověřovatele - bez výhrad
6. I. úpravu rozpočtu na rok 2001
7. odprodej akcií České spořitelny makléřské firmě Epic Securites, a. s.
8. příspěvek ve výši Kč 5000,- pro každého účastníka zájezdu do Maďarska (3 osoby)



Pavel Pilch
místostarosta

Pavel Tomčala
starosta

Pozor na podvodníky!

Všeobecná zdravotní pojišťovna České republiky, Okresní pojišťovna Frýdek - Místek zasílá dopis všem obcím okresu F-M tohoto znění:

Vážení občane,

dovolujeme si vás upozornit na podvodníky, kteří zneužívají jméno Všeobecné zdravotní pojišťovny.

Dne 1. 6. 2001 navštívili 1 občanku Hodoňovic mladá žena a muž. této paní sdělili, že jsou z VZP, a že paní získala u příležitosti 25. výročí VZP a za odběr léků cenu - nádobí za 30.000,- Kč a stojek za 40.000,- Kč. Chtěli, aby jim paní ihned zaplatila DPH ve výši 9.900,- Kč, a že ceny osobně předá ředitel 4. 6. 2001.

Jelikož VZP nemá 25. výročí a ani žádné takovéto odměny nedává, prosím pokud někoho výše uvedení podvodníci navštívili, ať ihned kontaktuje Policii ČR.

Ing. Josef Slíva - ředitel

Z příručky civilní ochrany (2)

Obecné zásady

Při ohrožení, o kterém můžete být vyrozuměni prostřednictvím sirén, zprávou v rozhlasu, televizi, z tisku nebo hlášením místního rozhlasu, pojezdového rozhlasového vozu, megafonu, a od spoluobčanů, se snažte dodržovat následující zásady:

- **RESPEKTUJTE** a snažte se získávat informace z oficiálních zdrojů (rozhlas, televize, místní rozhlas, vyhláška okresního nebo obecního úřadu apod.).
- **NEROZŠÍŘUJTE** poplašné zprávy a neověřené zprávy.
- **VARUJTE** ostatní ohrožené osoby ve svém nejbližším okolí.
- **NETELEFONUJTE** zbytečně - telefonní síť je v situacích ohrožení přetížena.
- **NEPODCEŇUJTE** vzniklou situaci.
- **POMÁHEJTE** sousedům, zejména starým, nemocným a nemohoucím lidem.
- **VĚDOMTE SI**, že největší hodnotu má lidský život a zdraví a až potom záchrana majetku.
- **UPOSLECHNĚTE** pokynů pracovníků záchranných složek, orgánů státní správy a samosprávy.

Varovné signály

V České republice máme v současné době tři varovné signály:

1. *Všeobecná výstraha* (konec vzdušného poplachu)
2. *Katastrofa* (vzdušný poplach)
3. *Nebezpečí zátopové vlny*

Tón sirény	Délka tónu	Význam	
		v období míru	za válečného stavu
Tvalý	2 minuty	Všeobecná výstraha	Konec vzdušného poplachu
Kolísavý	2 minuty	Katastrofa	Vzdušný poplach
Přerušovaný	2 minuty	Nebezpečí zátopové vlny	Nebezpečí zátopové vlny

Signál „požární poplach“

Tento signál je vyhlášen přerušovaným tónem sirény po dobu 1 minuty nebo přerušovaným signálem, který má tvar 25 vteřin nepřetržitého tónu. Vyhláší se za účelem svolání jednotek požární ochrany.

Informace z OÚ

Podle nového zákona o obcích jsou občané povinni umístit na viditelné místo přidělené popisné číslo svého rodinného domku.

Informace o připravovaném rozšíření vodovodního řádu v lokalitě za tratí a hřištěm:

V letošním roce nebyla možnost získat od Ministerstva zemědělství dotaci ze státního rozpočtu. Věřímě, že se tuto podaří získat v příštím roce a stavba se uskuteční. Další akcí na rozšíření vodovodního řádu je prodloužení přívodního potrubí v Lyngu od občana p. Pilcha Karla, RD čp. 361 k občanu Szkanderovi, RD čp. 331, na který se budou moci napojit další zájemci v této ulici. Takového drobné prodloužení obec uvažuje provést ještě v lokalitě Polyniska à 10 RD a v lokalitě Rovňa à 3 RD. Vše dle finančních možností obce.

Obecní úřad by chtěl v příležitosti konce školního roku srdečně poděkovat všem učitelkám a ředitelkám obou hrádeckých škol za jejich obětavou práci.

Urząd gminny pragnie przy okazji końca roku szkolnego serdecznie podziękować wszystkim nauczycielkom i dyrektorkom obu szkół gródeckich za ich ofiarną pracę.

Jubilanti - Jubilaci

V měsíci červenci - srpnu 2001
V měsiaču lipcu - sierpniu 2001

92 Anna Szturcová

80 Jan Heczko
František Kužma

75 Helena Kaletová
Helena Turoňová

70 Gustav Lisztwan

65 Marie Turoňová

60 Hedvika Dyrčíková

14

Svozový kalendář na 2. pololetí 2001

Svozový den: Pondělí

Datum	1 x 2 týdny	1 x 4 týdny
25. 6.		
2. 7.	modrá	červená
9. 7.		
16. 7.	modrá	
23. 7.		
30. 7.	modrá	červená
6. 8.		
13. 8.	modrá	
20. 8.		
27. 8.	modrá	červená
3. 9.		
10. 9.	modrá	
17. 9.		
24. 9.	modrá	červená
1. 10.		
8. 10.	modrá	
15. 10.		
22. 10.	modrá	červená
29. 10.		
5. 11.	modrá	
12. 11.		
19. 11.	modrá	červená
26. 11.		
3. 12.	modrá	
10. 12.		
17. 12.	modrá	červená
24. 12.		
31. 12.	modrá	

Případné změny ve svozovém kalendáři budou občanům po dohodě s obecním úřadem včas oznámeny.

Ceny za svoz odpadu

1 x za 4 týdny

čtvrtletí 180,--
pololetí 360,--

1 x za 2 týdny

čtvrtletí 315,--
pololetí 630,--

Hospodaření obce v letech 2000 a 2001

Rok 2001

Rozpočet na rok 2001 otiskujeme **na stranách 6 a 7**. Tento byl schválen dne 21. února 2001.

Rok 2000

Dne 23. května 2001 byl schválen rozbor hospodaření obce za rok 2000. Konečná verze tohoto rozboru se nachází **na stranách 3 až 5** v tomto čísle Hrádeckých novin.

Poznámky k tabulkám na stranách 3 až 5:

- v prvním sloupci je uveden název položky příjmu resp. výdajů
- ve druhém sloupci je částka rozpočtu schváleného (v tis. Kč)
- ve třetím sloupci je částka rozpočtu upraveného (v tis. Kč)
- ve čtvrtém sloupci je částka, která byla skutečně přijata resp. čerpána (v Kč)
- v posledním sloupci je procentní čerpání částky (skutečná částka/částka v upraveném rozpočtu)

Seznam zkratk:

- P - příjmy
- OHIM - ostatní hmotný investiční majetek
- ČS - Česká spořitelna
- ZBÚ - základní běžný účet
- SR - státní rozpočet
- VPS - všeobecná pokladní správa
- MIS - místní inženýrské sítě

Rozbor hospodaření za rok 2000 - FINANCOVÁNÍ

Název	v tis. Kč			v %
Krátkodobé přijaté půjčky	0	1 000	1.000.000,00	100,00
Uhrazené splátky krátkodobých přijatých půjček	- 1 000	- 2 000	- 2.000.000,00	100,00
Změna stavu krátk. prostředků na bank. účtech	810	290	249.491,03	-
Dlouhodobé přijaté půjčky	0	1 000	1.000.000,00	100,00
Uhrazené splátky dlouhodobých půjček	- 1 332	- 1 332	- 1.332.000,00	100,00
Financování celkem	- 1 522	- 1 042	- 1.082.508,97	
Přebytek hospodaření			1.082.508,97	
Zůstatek peněžních prostředků na ZBÚ k 31.12. 2000			566.909,83	

Rozbor hospodaření za rok 2000 - PŘÍJMY

Název	v tis. Kč		v %	
Daň ze závislé činnosti	1 550	1 709,2	1.709.211,00	100,00
Daň ze samostatné výdělečné činnosti	1 400	827	827.145,00	100,02
Daň z příjmu právnických osob	2 300	2 267	2.267.270,00	100,01
Daň z příjmu právnických osob za obce	476	476	475.767,00	99,75
Správní poplatky	20	25,8	25.730,00	99,73
Odvody za odnětí zemědělské půdy	0	6,5	6.461,00	99,40
Poplatek ze psů	15	16,1	16.090,00	99,94
Pobytové poplatky	5	10,5	10.555,00	100,52
Poplatek za užívání veřejného prostranství	2	0,7	675,00	96,43
Poplatek ze vstupného	5	6,4	6.370,00	99,53
Poplatek z bytovacích kapacit	3	4,2	4.222,00	100,52
Poplatek za provozovaný výherní hrací přístroj	20	20	20.000,00	100,00
Daň z nemovitosti	200	209,6	209.555,00	99,98
Splátky půjček od obyvatele	6	6	6.000,00	100,00
Příjmy z prodeje akcií	68	68	67.642,00	99,47
Neinvestiční přijaté dotace z VPS SR - Volby	0	24	24.000,00	100,00
Neinvestiční přijaté dotace z VPS SR - Sčítání lidu	0	0,2	200,00	100,00
Neinvestiční přijaté dotace z SR	238,5	238,5	238.500,00	100,00
Neinvestiční přijaté dotace z SR - Hasiči	0	0,6	600,00	100,00
Ost. neinvestiční přijaté dotace z SR - Úřad práce	101	190,1	190.113,00	100,01
Neinvestiční přijaté dotace od obcí	0	5,2	5.120,00	98,46
Neinvestiční přijaté dotace od regionů	738	738	738.000,00	100,00
Převody z rozpočtových účtů	0	1 265	1.265.000,00	100,00
Investiční přijaté dotace ze státních fondů	0	512	512.000,00	100,00
Investiční přijaté dotace od regionů - hasiči	0	112,5	112.500,00	100,00
Záležitosti lesního hospodářství	0	438,5	438.500,00	100,00
Mateřská škola	5	4,4	4.362,00	99,14
Polská mateřská škola	2	1,8	1.821,60	101,2
Základní škola	25	28,8	28.820,80	100,07
Polská základní škola	15	14,8	14.810,40	100,07
Školní jídelna při základní škole	255	257,1	257.093,40	100,00
Školní jídelna při polské základní škole	230	259	258.988,60	100,00
Školní družina při základní škole	0,5	0	0,00	0,00
Školní družina při polské základní škole	0,5	0	0,00	0,00
Činnost knihovnické	4	2,7	2.630,00	97,41
Záležitosti kultury j. n.	0	3,1	3.100,00	100,00
Záležitosti sdělovacích prostředků	1	2	2.062,50	103,13
Tělovýchovná činnost j. n.	0	12,7	12.660,70	99,69
Veřejné osvětlení	0	0,1	100,00	100,00
Pohřebnictví	40	43,9	43.858,00	99,90
Komunální služby a úz. rozvoj - P z posk. služeb	50	72,5	72.468,00	99,96
Komunální služby a úz. rozvoj - P z pronájmu nem.	55	67	66.989,00	99,98
Sběr a svoz komunálního odpadu	100	175	175.326,40	100,19
Činnosti místní správy - P z poskytování služeb	2	2,1	2.105,70	100,27
Činnosti místní správy - P z prodeje zboží	6	17	16.960,00	99,76
Činnosti místní správy - přijaté pojistné náhrady	29,5	30,7	30.732,00	100,1
Činnosti místní správy - ostatní nedaňové příjmy	4	9	8.967,40	99,64
Činnosti místní správy - P z prodeje pozemků	0	11,2	11.282,00	100,73
Činnosti místní správy - P z prodeje OHIM	30	54,5	54.500,00	100,00
Obecné příjmy a výdaje z finanční operací	40	17	17.012,35	100,07

Odjezdy vlaků ze zastávky Hrádek ve Slezsku

Platí od 10. 6. 2001 do 14. 12. 2002

Směr Mosty u Jablunkova

Odjezd	Cílová stanice	Poznámky
05.43	Čadca	
05.58	Jablunkov - Návší	Jede v pracovní dny, nejede 2.7.-31.8., 29.10., 30.10., 27.12.2001-2.1., 28.3., 29.3., 1.7.-30.8., 29.10., 30.10.2002
06.43	Čadca	
07.56	Mosty u Jablunkova	
08.53	Mosty u Jablunkova	Nejede 25.12., 1.1.
09.43	Mosty u Jablunkova	
11.16	Čadca	Vlak nestaví Svrčinovec - zastávka
13.07	Mosty u Jablunkova	
13.44	Čadca	Vlak nestaví Svrčinovec - zastávka
14.43	Čadca	
15.05	Jablunkov - Návší	Nejede 24.12., 25.12., 31.12
16.00	Čadca	V úseku Mosty u Jablunkova - Čadca jede pondělí až sobota, nejede 5.7., 6.7., 28. 9., 24. - 26.12.2001, 1.1., 1.4., 1.5., 8.5., 5.7., 28.10.2002, vlak nestaví Svrčinovec - zastávka
17.13	Čadca	
18.28	Jablunkov - Návší	Nejede 24.12., 31.12.
19.37	Čadca	Vlak nestaví Svrčinovec - zastávka
20.29	Jablunkov - Návší	Nejede 23. - 25., 31.12.
21.38	Čadca	Nejede 5.7., 24.12., 25.12., 31.12. 2001, 31.3., 6.7., 28. 9., 28.10.2002, vlak nestaví Svrčinovec - zastávka
22.48	Čadca	
23.49	Mosty u Jablunkova	Jede v pracovní dny, neděle a svátek, nejede 5.7., 6.7., 28.9., 17.11., 23. - 31.12.2001, 31.3., 5.7., 6.7., 28.9., 28.10.2002

Směr Bohumín

Odjezd	Cílová stanice	Poznámky
02.19	Ostrava hl. n.	Jede v pracovní dny a v sobotu, vlak jede přes Havířov
04.27	Ostrava hl. n.	Nejede 6.7., 25.12, 26.12.2001, 1.1., 1.4., 6.7, 7.7., 29.9., 28.10.2002
04.55	Přerov	Jede v pracovní dny a sobotu a 5.7., 28.9.2001, 1.5, 8.5., 5.7.2002, nejede 7.7., 29.9., 27. - 31.12.2001, 6.7.2002
05.17	Bohumín	
06.11	Studénka	Nejede 25.12., 26.12., 1.1.
06.18	Ostrava - Svinov	Jede v pracovní dny, nejede 2.7.-31.8., 29.10., 30.10., 27.12.2001-2.1., 28.3., 29.3., 1.7.-30.8., 29.10., 30.10.2002, vlak jede přes Havířov
07.12	Bohumín	
08.39	Český Těšín	Nejede 25.12., 1.1.
09.23	Ostrava hl. n.	
10.34	Bohumín	Vlak nestaví Louky nad Olší zastávka
12.12	Ostrava - Svinov	
13.07	Český Těšín	
14.11	Bohumín	
15.34	Bohumín	
16.11	Ostrava hl. n.	
17.25	Bohumín	
19.09	Český Těšín	Nejede 24.12., 31.12.
20.06	Ostrava - Svinov	
21.16	Bohumín	V úseku Český Těšín - Ostrava-Svinov, nejede 24.12., 31.12., vlak jede přes Havířov
22.11	Bohumín	Nejede 23. - 25., 31.12.

kufř kolo přeprava cestovních zavazadel
kolo zjednodušená přeprava jízdních kol a dětských kočárků pod dohledem cestujícího na plošině vozu

Ze soukromých sbírek a archivů

Několik nových "dílků mozaiky" z historie naší obce, které shromáždí pro plánovanou knihu o Hrádku mi v poslední době udělalo tak velkou radost. Rozhodně stojím za to, abych je zveřejnil v Hrádeckých novinách.

První střípek je v podobě několika unikátních fotografií Hrádku, jejichž kopie jsem získal od paní **Kaletové**, které tímto co nejsrdečněji děkuji. Tady je jedna z nich:



Staré nádraží ve 30-tých létech

Druhou zajímavost mi poskytla jedna paní, která si nepřála být jmenována, mimochodem jedna z nejstarších obyvatelek Hrádku. Jedná se o sbírku lidových veršů a balad, které jmenovaná stařenka sepsala ze svého dětství, přičemž některé básně pocházejí z její vlastní tvorby.

Sierota

*Miałam ojca, miałam matkę,
drodzy sercu byli
Poszli-poszli, pustą chatkę
a mnie zostawili.
Ni pocieszyć mię nie mogą
ni popieścić komu
puszczam się w niepewną drogę
od domu do domu.
Jeden przyjmie i otuli
drugi mnie odpycha
a po licu każdej chwili
płynie łezka cicha.
Idę potem do mogiły
gdzie matka spoczywa
płaczę, wołam co mam siły
nikt się nie odzywa.
Tylko wicher smutnie szumi
i trawka się chwieje
nikt nie pojmie nie zrozumie
co się w sercu dzieje.*

Rodzinny dom (RB)

*Do Ciebie wznoszę modły me Panie
za ukochany rodzinny dom
Niech nad nim świeci słońca świtanie
i niech z daleka mija go gróm.
Niech dnie żywota płyną tu błogo
niezamącone bolem ni żą
Niech nasza strzecha nie zna nikogo
z sercem podstępny i myślą złą

Noc daj spokojną dzień pracowity
i wiarę mocną i miłość daj
A ponad nami jasne błękity
i raj na ziemi i w sercach maj
Niech bujne kłosa zajądą nad miedzą
i niech płaczącym obeschną łzy
i niech żli ludzie czują i widzą
że nad tym domem straż trzymasz Ty*

Příjmy (ČS)	8 042	10 264	10.263.876,85	100,00
Převody z rozpočtových účtů	0	800	800.000,--	100,00
Obecné příjmy a výdaje z finančních operací	0	34	34.420,90	101,24
Příjmy (ZBÚ)	8 042	11 098	11.098.297,75	100,00
Ostatní investiční přijaté dotace ze SR - energ. audit	0	60	60.000,00	100,00
Převody z rozpočtových účtů - sociální fond	0	0	39.782,00	-
PŘÍJMY CELKEM	8 042	11 158	11.198.079,75	100,36

Rozbor hospodaření za rok 2000 – VÝDAJE

Název	v tis. Kč		v %	
Silnice	320	54	53.694,40	99,43
Provoz veřejné silniční dopravy	25	25	25.000,00	100,00
Pitná voda	200	208	207.357,90	99,69
Odvádění a čištění odpadních vod	0	6	5.850,00	97,50
Mateřská škola	62	71	60.490,40	85,20
Polská mateřská škola	120	120	107.110,95	89,26
Základní škola	320	344	343.180,68	99,76
Polská základní škola	250	288	287.151,20	99,71
Školní jídelna při základní škole	350	305	304.443,80	99,82
Školní jídelna při polské základní škole	300	306	294.889,92	96,37
Školní družina při základní škole	1	0	0,00	0,00
Školní družina při polské základní škole	1	0,1	57,60	57,60
Základní školy - neinvestiční transfery obcím	0	83,2	83.179,20	99,98
Činnosti knihovnické	36	30	29.258,20	97,53
Záležitosti kultury j. n.	0	8,6	8.540,70	99,31
Záležitosti sdělovacích prostředků	25	31	30.181,00	97,36
Záležitosti kultury, církvi a sdělovacích prostředků	50	32	31.395,30	98,11
Tělovýchovná činnost	100	144,5	144.461,10	99,97
Veřejné osvětlení	230	294	293.691,60	99,90
Pohřebnictví	150	32,2	32.193,00	99,98
Výstavba a údržba místních inženýrských sítí	400	742	742.036,40	100,00
Územní plánování	100	0	0,00	0,00
Komunální služby a územní rozvoj	250	205	204.353,60	99,68
Záležitosti bydlení, kom. sl. a územního rozvoje	0	13	12.154,00	93,49
Sběr a svoz komunálního odpadu	160	263	263.002,90	100,00
Péče o vzhled obcí a veřejnou zeleň	150	146	145.550,40	99,69
Dávky sociální pomoci j. n.	17,5	17,5	17.500,00	100,00
Veřejně prospěšné práce	100	202,6	202.541,60	99,97
Civilní ochrana - nevojenská činnost	0	0,2	170,00	85,00
Požární ochrana - dobrovolná část	120	184,1	183.955,20	99,92
Místní zastupitelské orgány	470	463	462.209,00	99,83
Volby do Parlamentu ČR	0	24	23.681,71	98,67
Činnost místní správy	1 976	2 155	2.114.154,62	98,10
Obecné příjmy a výdaje z finančních operací	236,5	193	192.125,40	99,55
Převody vlastním fondům v rozpočtech úz. úr.	0	800	839.782,00	104,97
Výdaje (ČS)	6 520	7 791	7.745.343,78	99,41
Převody vlastním fondům v rozpočtech úz. úr.	0	1 265	1.265.000,00	100,00
Výdaje (ZBÚ)	6 520	9 056	9.010.343,78	99,50
Výstavba a údržba MIS - energetický audit	0	60	60.000,00	100,00
Činnost místní správy - sociální fond	0	0	45.227,00	-
Silnice - úvěr	0	1 000	1.000.000,00	100,00
VÝDAJE CELKEM	6 520	10 116	10.115.570,78	100,00

Schválený rozpočet na rok 2001 - PŘÍJMY

Název	v tis. Kč
Daň z příjmu fyzických osob ze závislé činnosti	2 000
Daň z příjmu fyzických osob ze samostatné výdělečné činnosti	1 700
Daň z příjmu právnických osob	2 800
Daň z příjmu právnických osob za obce	450
Správní poplatky	25
Poplatek za komunální odpad	170
Poplatek ze psů	16
Pobytové poplatky	10
Poplatek za užívání veřejného prostranství	1
Poplatek ze vstupného	5
Poplatek z ubytovací kapacity	4
Poplatek za provozovaný výherní hrací přístroj	20
Daň z nemovitosti	210
Celkem daňové příjmy	7 411
Splátky půjček od obyvatelstva	6
Mateřská škola	4
Polská mateřská škola	2
Základní škola	25
Polská základní škola	15
Školní jídelna při základní škole	255
Školní jídelna při polské základní škole	255
Záležitosti kultury j. n.	4
Činnosti knihovnické	3
Záležitosti sdělovacích prostředků	1
Pohřebnictví - příjmy z poskytovaných služeb a výrobků	30
Pohřebnictví - příjmy z pronájmu majetku j. n.	10
Komunální služby a úz. rozvoj - příjmy z poskytování služeb	60
Komunální služby a úz. rozvoj - příjmy z pronájmu ost. nemovitostí	60
Činnosti místní správy - příjmy z poskytovaných služeb a výrobků	2
Činnosti místní správy - příjmy z prodeje zboží	6
Činnosti místní správy - ostatní nedaňové příjmy	4
Obecné příjmy a výdaje z finanční operací - příjmy z úroků	15
Záležitosti lesního hospodářství - příjmy z poskytovaných služeb	150
Celkem nedaňové příjmy	907
Kapitálové příjmy – činnost místní správy - příjmy z prodeje ostatního HIM	700
Celkem kapitálové příjmy	700
Neinvestiční přijaté dotace ze st. rozpočtu v rámci souhrnného dot. vztahu	186
Ostatní neinvestiční přijaté dotace ze státního rozpočtu	150
Celkem dotace	336
CELKEM PŘÍJMY	9 354
Změna stavu krátkodobých prostředků na bankovních účtech	566
Uhrazené splátky dlouhodobých přijatých půjček	- 1 422
Financování celkem	- 856
CELKEM	8 498

u svého lomu postavil. **Fulda** měl kantýnu na místě dnešní budovy Církve Bratrské. **Kametz** postavil pod lomem dům č. 72, kterému se později říkalo Gomolka. Dnes již můžeme v lese najít pouze jeho základy, zarostlé mechem.

Špatnou životosprávou, kamennému prachu, který se kameníkům usazoval na plících, a v neposlední řadě holdováním vodky tito lidé umírali v mladém věku. Při sčítání lidu v roce 1911 bylo v Hrádku více vdov než vdaných žen.

Zhruba třicet let těžba kamene v Hrádku vzkvétala. Od roku 1910 se stále více ve stavebnictví prosazoval cement, což mělo za následek útlum zdejší produkce. V roce 1911 zbankrotoval **Krásný**. Lom „Na Gaci proto připadl **Adamu Samcovi**, hrádeckému fojtovi a obchodníkovi, který byl jeho věřitelem. **Adam Samiec** se snažil obnovit těžbu, což se mu ze začátku dařilo, vždyť na tomto lomu pracovalo sezónně 60 – 80 dělníků včetně žen a 5 – 6 koňských povozů bylo denně vypravováno na nádraží v Bystřici. Později byla dokonce vybudována slepá kolej od nádraží až ke **Sztefkům** a kámen se překládal na vagóny přímo v Hrádku.

První světová válka zapříčinila úplné zastavení těžby. Po válce v roce 1918 byla v malé míře obnovena, například, známý hrádecký kamenický mistr **Pavel Kluz** (od Chodury) ještě otevřel lom na „Pasekách“ (dnes pod Ditrichem) avšak i tam v krátké době v důsledku klesající poptávky těžba zcela zanikla. Obyvatelstvo hledalo práci v třebečských hutích a na železnici.

Robert Borski, kronikář

Mundial 2001

Letošní, s železnou pravidelností na sklonku léta na gírovské louce se opakující turnaj ve fotbalu nepřinesl žádná překvapení. Již čtyři roky po sobě si vítězný pohár vyměňují mužstva Pily z Milíkova a Kosa z Návsí. Tentokrát zvítězil pro změnu Kos, který po velmi vyrovnaném finále s PZKO zvítězil na penaltě. PZKO mělo opět obrovskou smůlu, neboť se již potěti za sebou probojovalo do finále, ale nikdy nedokázalo sáhnout na metu nejvyšší. Snad příště...

Nadále tak zůstává pouze pět družstev, které v tomto víc jak dvacetiletém turnaji dokázaly zvítězit: Ibrahim, Cafe Club, Kos, Maryna a Pila. Nejúspěšnějším týmem však nadále zůstává Cafe Club, který vyhrál celkem desetkrát.

Králem střelců se stal a pohár obce Hrádek získal **Marian Sikora** z družstva FC Pila. Je to po **Vlastimilu Benkovi** a **Tomáši Digiustovi** již třetí milíkovský fotbalista, který tuto trofej, zavedenou před třemi léty vybojoval. Nejlepším brankářem byl vyhodnocen **Oto Smolka** z celku Kos. Maskotem turnaje se stal **Bronislav Paw** z družstva Maryna.

Častým průvodcem hrádeckých akcí poslední doby, tedy i této, se stává nepříznivé počasí. Organizátorem letošního ročníku bylo družstvo Pily, které zvládlo organizaci celého turnaje na výbornou. Organizátoři by chtěli touto formou pozvat všechny fotbalové fanoušky na **2. ročník memoriálu Davida Novotného**, který se koná dne **6. července 2001 v 8⁰⁰** na fotbalovém hřišti v Milíkově.

Konečné pořadí:

- | | |
|----------------|--------------|
| 1. Kos | 5. Gabryš |
| 2. PZKO Hrádek | 6. Cafe Club |
| 3. FC Pila | 7. Maryna |
| 4. Šacht'or | 8. Ibrahim |

(RB)

Z minulosti obce (1)

Těžba pískovce (historie hrádeckých kamenolomů)

Počátky těžby kamene v Hrádku jsou staré víc jak 110 let. V době, kdy úsek železnice Těšín – Žilina existoval již téměř deset let (kolem roku 1880) začaly v obci vznikat první kamenolomy. V roce 1900 už zde prosperovaly následující tři lomy: První se nacházel v centru obce v místě zvaném "Na Gaci" (Pod Chodurami) v pozdější době nazývaném Balaton, který patřil **Krásnému** z Moravské Ostravy. Druhý, pod vrchem Žarnovka (Nad Targou. Už původ jména naznačuje, že se tam těžil kámen vhodný na tzv. žarna) vlastnil **František Fulda** z Těšína. (určité jste při houbaření v okolních lesích narazili na velké hraniční kameny s vytesanými iniciálami FF, to byly hranice pozemků zmiňovaného podnikatele). Třetí lom, pod Dziolem (dnes nazývaný Ruszův lom), zřídil další těšínský stavitel, žid **Maxmilián Kametz**.



foto: archiv kroniky obce

Lomy produkovaly kámen, ze kterého se vyráběly schody, podstavce pod pomníky, mosty. (Pro zajímavost, sokl staré budovy bystřické školy je postaven z hrádeckého pískovce). V souvislosti se vznikem lomů se v obci usídlili Chorvati a zejména Italové, aby jako kameničtí mistři řídili těžbu. Jména **Fontonari, Lorenzini, Squerzi, Targa, Krespan, Bajloti, Minimi** a jiné mají v Hrádku původ v této době. Jejich potomci zde žijí dodnes.

Pracovní podmínky v lomech byly velmi tvrdé. Dělník dřel od rána do večera a téměř vše co vydělal (a nebylo to na tehdejší dobu málo) obvykle propil v kantýně, kterou chytře každý majitel

Schválený rozpočet na rok 2001 – VÝDAJE

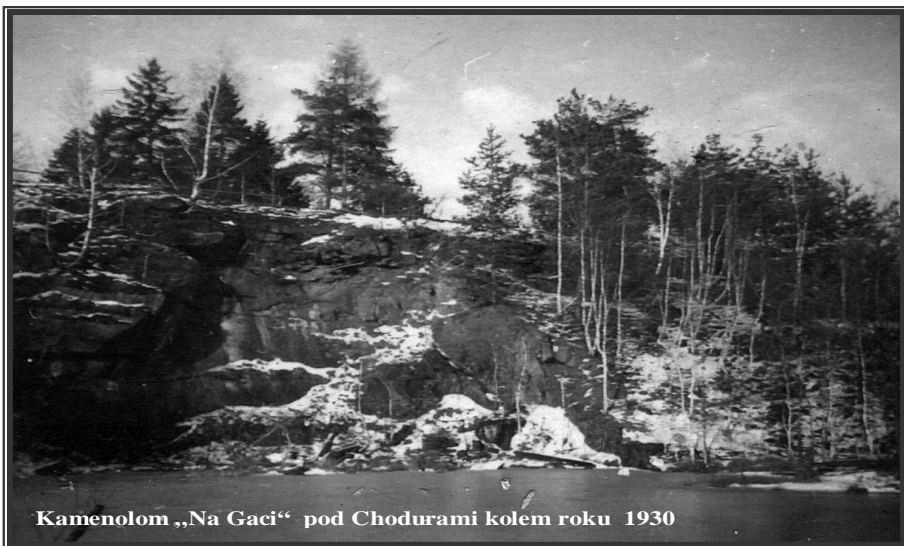
Název	v tis. Kč
Silnice	328
Provoz veřejné silniční dopravy	25
Pitná voda	122
Odvádění a čištění odpadních vod a nakládání s kaly	150
Činnosti knihovnické	25
Záležitosti kultury j. n.	15
Záležitosti sdělovacích prostředků	28
Záležitosti kultury, církví a sdělovacích prostředků j. n.	40
Tělovýchovná činnost	132
Veřejné osvětlení	230
Pohřebnictví	60
Výstavba a údržba místních inženýrských sítí	1 300
Územní plánování	100
Komunální služby a územní rozvoj	200
Sběr a svoz komunálního odpadu	220
Péče o vzhled obcí a veřejnou zeleň	150
Dávky sociální pomoci	18
Veřejně prospěšné práce	180
Požární ochrana	120
Místní zastupitelské orgány	524
Činnost místní správy	2 359
Obecné příjmy a výdaje z finančních operací	230
Mateřská škola	67
Polská mateřská škola	116
Základní škola	700
Polská základní škola	275
Školní jídelna při základní škole	330
Školní jídelna při polské základní škole	320
Školní družina při základní škole	2
Školní družina při polské základní škole	2
Základní školy - neinvestiční transfery obcím	130

CELKEM VÝDAJE

8 498

ODJEZDY AUTOBUSŮ

ZE ZASTÁVKY HRÁDEK, rest. U nádraží

Platí od 10. 6. 2001

SMĚR TŘINEC

Č. Těšín, AS pokr. do Ostravy	19:34 ¹²					
Český Těšín, AS	5:07 ^{x16}	11:53 ^{x16}	13:16 ⁶⁺			
Frýdek-Místek AS	7:04 ^{x15}					
Haviřov, Město střed	7:30 ^x					
Haviřov, Město žel. st.	6:39 ^x					
Haviřov, Podlesí aut. nádr.	11:53 ^{x15}	11:53 ⁶⁺	13:12 ^x			
Ostrava ÚAN	16:27 ^x					
Třinec AS	6:14 ^{6,31}	6:42 ^{x16}	7:28 ^{x17}	7:55 ^x	8:30 ^{x16}	8:35 ⁺
	8:55 ^x	9:20 ^{x6,31}	9:45 ^{x17}	10:05 ⁺	11:00 ^x	12:30 ^{x17}
	12:55 ^{x17}	13:09 ^x	14:43 ^x	15:36 ^{6,31}	15:38 ^{x16}	15:39 ^{x15}
	15:40 ^{x16}	15:51 ⁺	16:52 ^x	16:53 ^x	17:55 ^{x6,31}	17:55 ⁺
	18:39 ^x	19:44 ⁶⁺¹⁴				
Třinec - žel. st.	4:50 ^x					
Třinec pod Kanadou	5:08 ^{x16}	5:10 ^x	5:44 ^x	5:52 ^{6,31}	6:09 ^x	6:14 ^{x16}
	13:03 ^{x6,31}	13:47 ^{x6,31}	13:55 ^x	14:09 ^x		
Třinec - žel. - válcovna C - D	5:03 ^{6,31}	5:05 ⁺	5:12 ^x	5:12 ⁶⁺	5:41 ^x	13:06 ⁺

SMĚR JABLUNKOV

Bukovec - škola	5:58 ^{x16}	6:43 ^x	15:37 ^x	16:29 ⁺	19:05 ^x	20:20 ¹⁴
	22:45 ^x					
Bukovec-šk., přes Písečnou	6:43 ⁶⁺	19:05 ⁶⁺	22:45 ⁶⁺			
Dolní Lomná, Jestř. Potok	14:53 ^{x16}					
Horní Lomná, Horní Přelač	6:45 ⁶⁺	6:50 ^{x18}	6:50 ^{x17}	8:14 ⁺	14:45 ⁶⁺	
Jablunkov AS	6:03 ^x	6:58 ^{x18}	7:14 ^{x17}	7:14 ^{x18}	7:59 ^{x17}	8:14 ^{6,31}
	8:25 ^x	9:14 ^x	9:54 ⁶⁺	10:52 ^x	10:52 ^{6,31}	10:52 ⁺
	11:52 ⁺	11:52 ^{x6}	12:19 ^{x16}	12:29 ^x	13:49 ^x	13:54 ⁶⁺
	14:45 ^x	15:35 ^x	16:33 ^{x6,31}	17:39 ^x	17:53 ^x	17:53 ⁶⁺¹²
	18:29 ^x					
Jabl. Žihla, z. Elektro - Prag	13:24 ^{x17}					
Mosty u J., OÚ	6:32 ^{x17}	6:52 ^{x18}	6:52 ⁺	6:52 ^{6,31}	13:06 ^{x17}	14:46 ^{6,31}
	14:46 ⁺	14:46 ^x	22:46 ¹⁴			
Mosty u J., Šance - konečná	6:37 ^{6,31}	14:35 ^x				
Návsí, žel. st. přes Radvanov	14:48 ^x					
Návsí, žel. st.	6:56 ^{x16}	9:54 ^x				
Písek, pož. zbrojnice	6:58 ^{x17}	13:49 ^x				

Vysvětlivky

x - jezdí v pracovní dny
 + - jezdí v neděli a ve státem uznané svátky
 6 - jezdí v sobotu
 12 - nejede 24. 12.
 14 - nejede 24. 12. a 31. 12. 01
 15 - jede od 1. 7. - 31. 8.
 16 - jede 10. 6. - 30. 6. 01, 1. 9. - 30. 6. 02, 1. 9. - 14. 12. 02
 17 - jezdí ve dnech školního vyučování
 18 - jezdí ve dnech, kdy není školní vyučování
 31 - nejede 17. 11. 01, 6. 7. 02, 28. 9. 02

ODJEZDY AUTOBUSŮ

ZE ZASTÁVKY HRÁDEK, HARC OV

Platí od 10. 6. 2001

SMĚR TŘINEC

Č. Těšín, AS pokr. do Ostravy	19:32 ¹²					
Český Těšín, AS	5:05 ^{x16}	11:51 ^{x16}	13:15 ⁶⁺			
Frýdek-Místek AS	7:02 ^{x15}					
Haviřov, Město střed	7:27 ^x					
Haviřov, Město žel. st.	6:37 ^x					
Haviřov, Podlesí aut. nádr.	11:51 ^{x15}	11:51 ⁶⁺				
Ostrava ÚAN	16:26 ^x					
Třinec AS	6:12 ^{6,31}	7:53 ^x	8:28 ^{x16}	8:33 ⁺	8:53 ^x	9:18 ^{x6,31}
	9:43 ^{x17}	10:03 ⁺	10:58 ^x	12:28 ^{x17}	12:53 ^{x17}	13:07 ^x
	14:41 ^x	15:34 ^{6,31}	15:37 ^{x15}	15:37 ^{x16}	15:49 ⁺	16:50 ^x
	16:51 ^x	17:53 ^{x6,31}	17:53 ⁺	18:37 ^x	19:42 ⁶⁺¹⁴	
Třinec - žel. st.	4:48 ^x					
Třinec pod Kanadou	4:56 ^x	5:06 ^{x16}	5:50 ^{6,31}	6:06 ^x	6:12 ^{x16}	12:59 ^{x+}
	13:00 ^{x6,31}	13:45 ^{x6,31}	14:07 ^x			
Třinec - žel. - válcovna C - D	5:01 ^x	5:01 ^{6,31}	5:39 ^x	13:00 ⁺	13:04 ^x	13:07 ^{6,31}
	21:07 ⁶⁺	21:07 ^x				

SMĚR JABLUNKOV

Bukovec - škola	5:37 ^x	6:00 ^{x16}	6:45 ^x	15:39 ^x	16:31 ⁺	19:08 ^x
	20:22 ¹⁴	22:47 ^x				
Bukovec-šk., přes Písečnou	6:45 ⁶⁺	19:08 ⁶⁺	22:47 ⁶⁺			
Horní Lomná, Horní Přelač	8:16 ⁺	14:47 ⁶⁺	22:46 ^x			
Jablunkov AS	6:05 ^x	6:43 ^x	7:00 ^{x18}	7:16 ^{x18}	7:17 ^{x17}	8:01 ^{x17}
	8:16 ^{6,31}	8:27 ^x	9:16 ^x	9:56 ⁶⁺	10:54 ^x	10:54 ^{6,31}
	10:54 ⁺	11:54 ⁺	11:54 ^{x6}	12:21 ^{x16}	12:31 ^x	13:51 ^x
	13:56 ⁶⁺	14:44 ^x	14:47 ^x	15:37 ^x	16:35 ^{x6,31}	17:41 ^x
	17:53 ^x	17:55 ⁶⁺¹²	18:31 ^x			
Jabl. Žihla, z. Elektro - Prag	13:26 ^{x17}					
Mosty u J., OÚ	6:25 ^x	6:34 ^{x17}				
Mosty u J., Šance - konečná	6:39 ^{6,31}	6:48 ^x				
Návsí, žel. st.	5:40 ^x	9:56 ^x				
Písek, pož. zbrojnice	7:00 ^{x17}	13:51 ^x	14:40 ^{6,31}			

Vysvětlivky

x - jezdí v pracovní dny
 + - jezdí v neděli a ve státem uznané svátky
 6 - jezdí v sobotu
 12 - nejede 24. 12.
 14 - nejede 24. 12. a 31. 12. 01
 15 - jede od 1. 7. - 31. 8.
 16 - jede 10. 6. - 30. 6. 01, 1. 9. - 30. 6. 02, 1. 9. - 14. 12. 02
 17 - jezdí ve dnech školního vyučování
 18 - jezdí ve dnech, kdy není školní vyučování
 31 - nejede 17. 11. 01, 6. 7. 02, 28. 9. 02